



# MONITORUL OFICIAL

## AL

## ROMÂNIEI

Anul 180 (XXIV) — Nr. 654

PARTEA I  
LEGI, DECRETE, HOTĂRĂRI ȘI ALTE ACTE

Vineri, 14 septembrie 2012

### SUMAR

Nr.	Pagina	Nr.	Pagina
<b>HOTĂRĂRI ALE GUVERNULUI ROMÂNIEI</b>			
905.	— Hotărâre pentru completarea anexei nr. 1 la Hotărârea Guvernului nr. 1.352/2001 privind atestarea domeniului public al județului Hunedoara, precum și al municipiilor, orașelor și comunelor din județul Hunedoara.....	2-4	
911.	— Hotărâre pentru modificarea Hotărârii Guvernului nr. 759/2010 privind acordarea de ajutoare specifice pentru îmbunătățirea calității produselor agricole în sectorul de agricultură ecologică și pentru modificarea și completarea Hotărârii Guvernului nr. 796/2012 privind schema de ajutor specific acordat producătorilor de lapte și de carne de vită din zonele defavorizate.....	5-7	
912.	— Hotărâre pentru modificarea art. 14 alin. (1) din Hotărârea Guvernului nr. 700/2012 privind organizarea și funcționarea Autorității Naționale pentru Protecția Consumatorilor .....	7	
<b>ACTE ALE ORGANELOR DE SPECIALITATE ALE ADMINISTRAȚIEI PUBLICE CENTRALE</b>			
914.	— Hotărâre pentru modificarea și completarea unor acte normative în domeniul muncii, familiei și protecției sociale .....	8-10	
1.352.	— Ordin al președintelui Agenției Naționale de Administrare Fiscală privind stabilirea unor competențe de exercitare a inspecției fiscale pentru Direcția verificări fiscale .....	10	
5.606.	— Ordin al ministrului educației, cercetării, tineretului și sportului privind organizarea și desfășurarea evaluării naționale pentru absolvenții clasei a VIII-a în anul școlar 2012—2013 .....	11	
5.608.	— Ordin al ministrului educației, cercetării, tineretului și sportului privind organizarea și desfășurarea admiterii în învățământul liceal de stat pentru anul școlar 2013—2014 .....	12-16	

**HOTĂRĂRI ALE GUVERNULUI ROMÂNIEI****GUVERNUL ROMÂNIEI****HOTĂRÂRE****pentru completarea anexei nr. 1 la Hotărârea Guvernului nr. 1.352/2001  
privind atestarea domeniului public al județului Hunedoara, precum și al municipiilor,  
orașelor și comunelor din județul Hunedoara**

În temeiul art. 108 din Constituția României, republicată, și al art. 21 alin. (3) din Legea nr. 213/1998 privind bunurile proprietate publică, cu modificările și completările ulterioare,

**Guvernul României** adoptă prezenta hotărâre.

**Articol unic.** — Anexa nr. 1 „Inventarul bunurilor care aparțin domeniului public al județului Hunedoara” la Hotărârea Guvernului nr. 1.352/2001 privind atestarea domeniului public al județului Hunedoara, precum și al municipiilor, orașelor și comunelor din județul Hunedoara, publicată în Monitorul Oficial

al României, Partea I, nr. 634 și 634 bis din 28 august 2002, cu modificările și completările ulterioare, se completează după cum urmează: la secțiunea I „Bunuri imobile” capitolul VI, după poziția nr. 155 se introduc 18 noi poziții, pozițiile nr. 156—173, potrivit anexei care face parte integrantă din prezenta hotărâre.

PRIM-MINISTRU  
**VICTOR-VIOREL PONTA**

Contrasemnează:  
Ministrul administrației și internelor,  
**Mircea Dușa**  
Ministrul delegat pentru administrație,  
**Radu Stroe**

București, 1 septembrie 2012.  
Nr. 905.

ANEXĂ

**Completări la inventarul bunurilor care aparțin domeniului public al județului Hunedoara**

**SECȚIUNEA I**  
**Bunuri imobile**

Nr. crt.	Codul de clasificare	Denumirea bunului	Elementele de identificare	Anul dobândirii sau al dării în folosință	Valoarea de inventar — lei —	Acte de proprietate sau alte acte doveditoare
0	1	2	3	4	5	6
<b>Centrul de Plasament pentru Copilul cu Handicap Hunedoara</b>						
156	1.6.2.	Clădire „Centrul de Zi Hunedoara”	Situată în municipiul Hunedoara, Str. Ștrandului nr. 8A Construcție din cărămidă tip subsol + parter + mansardă, acoperiș cu învelitoare din țiglă Suprafața construită = 217 mp Suprafața desfășurată = 302 mp Înscrișă în CF nr. 64470 — Hunedoara sub nr. cadastral/nr. topo 64470 — C1	2003	304.546,97	Domeniul public al județului Hunedoara, potrivit Hotărârii Consiliului Județean Hunedoara nr. 50/2012 Protocol de predare-primire nr. 11.779/27.04.2012 și nr. 3.506/4.05.2012 Proces-verbal de recepție la terminarea lucrărilor nr. 4.419/24.07.2003
157	1.6.2.	Clădire „Casa Familială nr. 1 Hunedoara”	Situată în municipiul Hunedoara, Str. Ștrandului nr. 8A Construcție din cărămidă tip subsol + parter + mansardă, acoperiș cu învelitoare din țiglă Suprafața construită = 205 mp Suprafața desfășurată = 394 mp Înscrișă în CF nr. 64470 — Hunedoara sub nr. cadastral/nr. topo 64470 — C2	2003	396.730,19	Domeniul public al județului Hunedoara, potrivit Hotărârii Consiliului Județean Hunedoara nr. 50/2012 Protocol de predare-primire nr. 11.779/27.04.2012 și nr. 3.506/4.05.2012 Proces-verbal de recepție la terminarea lucrărilor nr. 4.421/24.07.2003
158	1.6.2.	Clădire „Casa Familială nr. 2 Hunedoara”	Situată în municipiul Hunedoara, Str. Ștrandului nr. 8A Construcție din cărămidă tip subsol + parter + mansardă, acoperiș cu învelitoare din țiglă Suprafața construită = 205 mp Suprafața desfășurată = 394 mp Înscrișă în CF nr. 64470 — Hunedoara sub nr. cadastral/nr. topo 64470 — C3	2003	396.730,19	Domeniul public al județului Hunedoara, potrivit Hotărârii Consiliului Județean Hunedoara nr. 50/2012 Protocol de predare-primire nr. 11.779/27.04.2012 și nr. 3.506/4.05.2012 Proces-verbal de recepție la terminarea lucrărilor nr. 4.421/24.07.2003

0	1	2	3	4	5	6
<b>Centrul de Plasament pentru Copilul cu Handicap Vulcan</b>						
159	1.6.2.	Clădire „Centrul de Zi Vulcan”	Situată în municipiul Vulcan, Str. Pinului nr. 4A Construcție din cărămidă tip subsol + parter + mansardă, acoperiș cu învelitoare din țiglă Suprafața construită = 217 mp Suprafața desfășurată = 302 mp Înscrisă în CF nr. 61069 — Vulcan sub nr. cadastral/nr. topo 61069 — C1	2003	439.606,10	Domeniul public al județului Hunedoara, potrivit Hotărârii Consiliului Județean Hunedoara nr. 50/2012 Protocol de predare-primire nr. 11.779/27.04.2012 și nr. 3.506/4.05.2012 Proces-verbal de recepție la terminarea lucrărilor nr. 4.420/24.07.2003
160	1.6.2.	Clădire „Casa Familială nr. 1 Vulcan”	Situată în municipiul Vulcan, Str. Pinului nr. 4A Construcție din cărămidă tip subsol + parter + mansardă, acoperiș cu învelitoare din țiglă Suprafața construită = 205 mp Suprafața desfășurată = 394 mp Înscrisă în CF nr. 61069 — Vulcan sub nr. cadastral/nr. topo 61069 — C2	2003	439.606,10	Domeniul public al județului Hunedoara, potrivit Hotărârii Consiliului Județean Hunedoara nr. 50/2012 Protocol de predare-primire nr. 11.779/27.04.2012 și nr. 3.506/4.05.2012 Proces-verbal de recepție la terminarea lucrărilor nr. 4.420/24.07.2003
161	1.6.2.	Clădire „Casa Familială nr. 2 Vulcan”	Situată în municipiul Vulcan, Str. Pinului nr. 4A Construcție din cărămidă tip subsol + parter + mansardă, acoperiș cu învelitoare din țiglă Suprafața construită = 205 mp Suprafața desfășurată = 394 mp Înscrisă în CF nr. 61069 — Vulcan sub nr. cad/nr. topo 61069 — C3	2003	439.606,09	Domeniul public al județului Hunedoara, potrivit Hotărârii Consiliului Județean Hunedoara nr. 50/2012 Protocol de predare-primire nr. 11.779/27.04.2012 și nr. 3.506/4.05.2012 Proces-verbal de recepție la terminarea lucrărilor nr. 4.420/24.07.2003
<b>Centrul de Orientare, Supraveghere și Sprijinire a Reintegrării Sociale a Copilului CUORE Petroșani (fost adăpost de noapte și zi)</b>						
162	1.6.2.	Clădire „Adăpost de Noapte și Zi Petroșani”	Situată în municipiul Petroșani, str. N. Titulescu (fără nr. ) Construcție cu structură de rezistență din cadre de beton armat, planșee de beton armat, zidărie b.c.a. tip D+P+E, acoperiș tip șarpantă din lemn, învelitoare țiglă Suprafața construită = 168 mp Suprafața desfășurată = 512 mp Înscrisă în CF nr. 60865 — Petroșani sub nr. cadastral/nr. topo CAD: 2120 — C1	2003	553.657,97	Domeniul public al județului Hunedoara, potrivit Hotărârii Consiliului Județean Hunedoara nr. 50/2012 Protocol de predare-primire nr. 11.779/27.04.2012 și nr. 3.506/4.05.2012 Proces-verbal de recepție finală din data de 19.12.2005
<b>Centrul de Îngrijire și Asistență Brad</b>						
163	1.6.1.1.	Centrul de Îngrijire și Asistență Brad — Clădire „Corp 1”	Situat în municipiul Brad, Str. Privighetorilor nr. 18 Construcție din zidărie de cărămidă tip D+P+E+M, acoperiș cu învelitoare din țiglă Suprafața construită = 257 mp Suprafața desfășurată = 922,77 mp Înscris în CF nr. 62253 — Brad sub nr. cadastral/nr. topo 62253 — C1	2005	1.528.373,16	Domeniul public al județului Hunedoara, potrivit Hotărârii Consiliului Județean Hunedoara nr. 50/2012 Protocol de predare-primire nr. 11.779/27.04.2012 și nr. 3.506/4.05.2012 Proces-verbal de recepție la terminarea lucrărilor din data de 28.10.2005
164	1.6.1.1.	Centrul de Îngrijire și Asistență Brad — Clădire „Corp 2” — anexă	Situat în municipiul Brad, Str. Privighetorilor nr. 18 Construcție din zidărie b.c.a., tip parter, acoperiș cu învelitoare din țiglă Suprafața construită = 138 mp Suprafața desfășurată = 138 mp Înscris în CF nr. 62253 — Brad sub nr. cadastral/nr. topo 62253 — C2	2009	284.126,46	Domeniul public al județului Hunedoara, potrivit Hotărârii Consiliului Județean Hunedoara nr. 50/2012 Protocol de predare-primire nr. 11.779/27.04.2012 și nr. 3.506/4.05.2012 Proces-verbal de recepție la terminarea lucrărilor nr. 15.941/30.06.2009

0	1	2	3	4	5	6
<b>Centre de plasament de tip familial Orăştie</b>						
165	1.6.2.	Clădire „Centrul de Plasament de Tip Familial Orăştie 1”	Situată în municipiul Orăştie, str. C. Dobrogeanu Gherea nr. 3 Construcţie din cărămidă, tip P+M, acoperiş cu învelitoare din tablă Suprafaţa construită = 139 mp Suprafaţa desfăşurată = 286 mp Înscris în CF nr. 62305 — Orăştie sub nr. cadastral/nr. topo 62305 — C7	2007	510.331,33	Domeniul public al judeţului Hunedoara, potrivit Hotărârii Consiliului Judeţean Hunedoara nr. 50/2012 Protocol de predare-primire nr. 11.779/27.04.2012 şi nr. 3.506/4.05.2012 Proces-verbal de recepţie finală nr. 9.798/4.10.2008
166	1.6.2.	Clădire „Centrul de Plasament de Tip Familial Orăştie 2”	Situată în municipiul Orăştie, str. C. Dobrogeanu Gherea nr. 3 Construcţie din cărămidă, tip P+M, acoperiş cu învelitoare din tablă Suprafaţa construită = 139 mp Suprafaţa desfăşurată = 286 mp Înscrisă în CF nr. 62305—Orăştie sub nr. cadastral/nr. topo 62305—C8	2007	510.331,33	Domeniul public al judeţului Hunedoara, potrivit Hotărârii Consiliului Judeţean Hunedoara nr. 50/2012 Protocol de predare-primire nr. 11.779/27.04.2012 şi nr. 3.506/4.05.2012 Proces-verbal de recepţie finală nr. 9.798/4.10.2008
167	1.6.2.	Clădire „Centrul de Plasament de Tip Familial Orăştie 3”	Situată în municipiul Orăştie, str. C. Dobrogeanu Gherea nr. 3 Construcţie din cărămidă, tip P+M, acoperiş cu învelitoare din tablă Suprafaţa construită = 139 mp Suprafaţa desfăşurată = 286 mp Înscrisă în CF nr. 62305—Orăştie sub nr. cadastral/nr. topo 62305—C9	2007	510.331,33	Domeniul public al judeţului Hunedoara, potrivit Hotărârii Consiliului Judeţean Hunedoara nr. 50/2012 Protocol de predare-primire nr. 11.779/27.04.2012 şi nr. 3.506/4.05.2012 Proces-verbal de recepţie finală nr. 9.798/4.10.2008
<b>Ansamblu de clădiri „Centrul de Îngrijire şi Asistenţă Petrila”</b>						
168	1.6.4.	Clădire administrativă	Corp A, situat în oraşul Petrila, Str. Libertăţii nr. 10, clădire parter, din zidărie de cărămidă, învelitoare din tablă Suprafaţa construită = 252 mp Suprafaţa teren = 2.633 mp	1950	545,35	Domeniul public al judeţului Hunedoara, potrivit Hotărârii Consiliului Judeţean Hunedoara nr. 182/2006 Protocol de predare-primire nr. 6.100/16.10.2006
169	1.6.2.	Clădire asistaţi	Corp B, situat în oraşul Petrila, Str. Libertăţii nr. 10, clădire parter, din zidărie de cărămidă, învelitoare din ţiglă, suprafaţa construită = 321 mp	1950	694,67	Domeniul public al judeţului Hunedoara, potrivit Hotărârii Consiliului Judeţean Hunedoara nr. 182/2006 Protocol de predare-primire nr. 6.100/16.10.2006
170	1.6.4.	Clădire spălătorie	Corp C, situat în oraşul Petrila, Str. Libertăţii nr. 10, clădire parter, din zidărie de cărămidă, învelitoare din azbociment, suprafaţa construită = 176 mp	1950	380,87	Domeniul public al judeţului Hunedoara, potrivit Hotărârii Consiliului Judeţean Hunedoara nr. 182/2006 Protocol de predare-primire nr. 6.100/16.10.2006
171	1.6.4.	Clădiri anexe magazii şi garaj	Situate în oraşul Petrila, Str. Libertăţii nr. 10, construcţie aferentă căminului de bătrâni, parter, din zidărie, învelitoare de tablă, suprafaţa construită = 66 mp	1972	5.163,96	Domeniul public al judeţului Hunedoara, potrivit Hotărârii Consiliului Judeţean Hunedoara nr. 182/2006 Protocol de predare-primire nr. 6100/16.10.2006
172	1.6.3.2.	Împrejmuire	Împrejmuire incintă căminul de bătrâni, din metal şi plasă metalică, L= 136 m	1981	40,00	Domeniul public al judeţului Hunedoara, potrivit Hotărârii Consiliului Judeţean Hunedoara nr. 182/2006 Protocol de predare-primire nr. 6.100/16.10.2006
173	1.6.3.2.	Împrejmuire	Împrejmuire incintă căminul de bătrâni, din beton, L = 120 m	1981	7.531,82	Domeniul public al judeţului Hunedoara, potrivit Hotărârii Consiliului Judeţean Hunedoara nr. 182/2006 Protocol de predare-primire nr. 6.100/16.10.2006

## GUVERNUL ROMÂNIEI

## HOTĂRÂRE

**pentru modificarea Hotărârii Guvernului nr. 759/2010 privind acordarea de ajutoare specifice pentru îmbunătățirea calității produselor agricole în sectorul de agricultură ecologică și pentru modificarea și completarea Hotărârii Guvernului nr. 796/2012 privind schema de ajutor specific acordat producătorilor de lapte și de carne de vită din zonele defavorizate**

În temeiul art. 108 din Constituția României, republicată,

**Guvernul României** adoptă prezenta hotărâre.

**Art. I.** — Hotărârea Guvernului nr. 759/2010 privind acordarea de ajutoare specifice pentru îmbunătățirea calității produselor agricole în sectorul de agricultură ecologică, publicată în Monitorul Oficial al României, Partea I, nr. 552 din 5 august 2010, cu modificările și completările ulterioare, se modifică după cum urmează:

1. **La articolul 3 alineatul (2), litera e) se abrogă.**

2. **La articolul 3 alineatul (3), litera d) se abrogă.**

3. **La articolul 3 alineatul (4), litera d) se abrogă.**

4. **Articolul 4 va avea următorul cuprins:**

„Art. 4. — (1) Valoarea ajutorului specific, în cuantum de 4.098.000 euro, va fi calculată la un curs euro-leu stabilit de Banca Centrală Europeană la ultima cotație a lunii septembrie și publicat în Jurnalul Oficial al Uniunii Europene.

(2) Plata anuală suplimentară maximă/exploatație și plafoanele alocate fiecărui sector pentru care se acordă ajutor specific, respectiv producție vegetală și producție animalieră, sunt prezentate în anexa nr. 1.

(3) Cuantumul plății anuale suplimentare/exploatație se calculează de către Agenția de Plăți și Intervenție pentru Agricultură după finalizarea tuturor verificărilor, prin raportarea plafonului alocat pentru fiecare sector la numărul exploatațiilor eligibile, având în vedere plata anuală suplimentară maximă/exploatație pentru fiecare categorie de dimensiune a exploatației. În cazul în care plafonul solicitat depășește plafonul alocat pentru fiecare sector, plata anuală suplimentară maximă/exploatație se diminuează procentual cu aceeași valoare pentru toate categoriile de dimensiune a exploatației ale sectorului respectiv.

(4) În situația în care beneficiarii nu utilizează în totalitate plafonul alocat unui sector pentru care se acordă ajutor specific, respectiv producție vegetală sau producție animalieră, diferența se redistribuie către celălalt sector.”

5. **La articolul 5 alineatul (1), litera i) se abrogă.**

6. **Anexa nr. 1 „Plafonul anual alocat sprijinului specific” se înlocuiește cu anexa care face parte integrantă din prezenta hotărâre.**

**Art. II.** — Solicitarea eliberării certificatului prevăzut la art. 8 alin. (2) din Hotărârea Guvernului nr. 759/2010, cu modificările și completările ulterioare, de către beneficiarii prevăzuți la art. 3 alin. (1) se poate face până la data de 15 octombrie.

**Art. III.** — Beneficiarii prevăzuți la art. 3 alin. (1) din Hotărârea Guvernului nr. 759/2010, cu modificările și completările ulterioare, care au încheiat contractul prevăzut la art. 3 alin. (2) lit. c) cu organismul de inspecție și certificare căruia i-a fost retrasă aprobarea, pot:

a) depune cererea prevăzută la art. 8 alin. (1) până la data de 15 decembrie;

b) solicita eliberarea de către noul organism de inspecție și certificare a documentului justificativ, în conformitate cu art. 29 alin. (1) din Regulamentul (CE) nr. 834/2007 al Consiliului din

28 iunie 2007 privind producția ecologică și etichetarea produselor ecologice, precum și de abrogare a Regulamentului (CEE) nr. 2.092/91, al cărui model este prevăzut în anexa XII la Regulamentul (CE) nr. 889/2008 al Comisiei din 5 septembrie 2008 de stabilire a normelor de aplicare a Regulamentului (CE) nr. 834/2007 al Consiliului privind producția ecologică și etichetarea produselor ecologice în ceea ce privește producția ecologică, etichetarea și controlul, denumit și certificat de conformitate/master certificat/certificat de confirmare a conversiei, în care să se menționeze statutul exploatației — în conversie anul 1, anul 2, anul 3, cultura, suprafața, numărul de animale, numărul de familii de albine — până la data de 15 decembrie.

**Art. IV.** — Prevederile art. 3, 4 și 5 din Hotărârea Guvernului nr. 759/2010, cu modificările și completările ulterioare, astfel cum au fost modificate prin prezenta hotărâre, se aplică pentru cererile privind acordarea de plăți anuale suplimentare exploatațiilor înregistrate în sistemul de agricultură ecologică din producția vegetală și animalieră, depuse după intrarea în vigoare a prezentei hotărâri.

**Art. V.** — Pentru anul 2012, cererile de solicitare privind ajutorul specific, prevăzute la art. 5 alin. (1) din Hotărârea Guvernului nr. 759/2010, cu modificările și completările ulterioare, se pot depune până la data de 15 octombrie.

**Art. VI.** — Pentru anul 2012, controlul la fața locului prevăzut la art. 12 alin. (1) din Hotărârea Guvernului nr. 759/2010, cu modificările și completările ulterioare, se efectuează începând cu data de 1 noiembrie, conform manualului de proceduri elaborat de Agenția de Plăți și Intervenție pentru Agricultură.

**Art. VII.** — Hotărârea Guvernului nr. 796/2012 privind schema de ajutor specific acordat producătorilor de lapte și de carne de vită din zonele defavorizate, publicată în Monitorul Oficial al României, Partea I, nr. 544 din 3 august 2012, se modifică și se completează după cum urmează:

1. **La articolul 1, partea introductivă se modifică și va avea următorul cuprins:**

„Art. 1. — Producătorii agricoli constituiți potrivit prevederilor Ordonanței de urgență a Guvernului nr. 44/2008 privind desfășurarea activităților economice de către persoanele fizice autorizate, întreprinderile individuale și întreprinderile familiale, cu modificările și completările ulterioare, persoane fizice, persoane juridice, crescători de vaci de lapte și/sau de bivolite de lapte și/sau de taurine din rase de carne și/sau din metișii acestora, denumiți în continuare *beneficiari*, cu exploatații cu cod de la Autoritatea Națională Sanitară Veterinară și pentru Siguranța Alimentelor localizate în zonele defavorizate din România, prevăzute în anexa nr. 4 A la Programul Național de Dezvoltare Rurală 2007—2013, beneficiază de un ajutor specific pentru a compensa dezavantajele specifice zonei, sub forma unei plăți suplimentare, calculată și acordată anual în funcție de

efectivul de animale deţinut/beneficiar/categorie din următoarele categorii:”.

**2. La articolul 9 alineatul (1), litera c) se modifică şi va avea următorul cuprins:**

„c) copie de pe paşaportul fiecărui animal, emis de ANSVSA, după caz;”.

**3. La articolul 13, după alineatul (3) se introduce un nou alineat, alineatul (3<sup>1</sup>), cu următorul cuprins:**

„(3<sup>1</sup>) Prin excepţie de la prevederile alin. (3), în cadrul controlului la faţa locului, pentru tineretul mascul şi/sau femel din rase de carne şi/sau metişii cu rase de carne, în cazul ieşirilor din exploataţie, se verifică următoarele elemente referitoare la sistemul de identificare şi de înregistrare a bovinelor, prevăzute la art. 3 din Regulamentul (CE) nr. 1.760/2000:

- a) extrasul din baza de date electronică a ANSVSA;
- b) registrul individual al exploataţiei.”

PRIM-MINISTRU  
**VICTOR-VIOREL PONTA**

Contrasemnează:

p. Ministrul agriculturii şi dezvoltării rurale,

**Gheorghe Albu,**

secretar de stat

Ministrul afacerilor europene,

**Leonard Orban**

Viceprim-ministru, ministrul finanţelor publice,

**Florin Georgescu**

Bucureşti, 5 septembrie 2012.  
Nr. 911.

ANEXĂ

(Anexa nr. 1 la Hotărârea Guvernului nr. 759/2010)

### Plafonul anual alocat ajutorului specific

#### I. Producţie vegetală: culturi anuale, culturi perene, păşuni permanente (păşuni şi fâneţe) în conversie

Categoria	Dimensiunea exploataţiei	Plata anuală suplimentară maximă/exploataţie (€)
1	0,30—5 ha	1.500
2	5,1—20 ha	2.300
3	21—50 ha	2.900
4	51—100 ha	3.400
5	Peste 100 ha	3.800

#### II. Creşterea animalelor în conversie

##### 1. Păsări

Categoria	Dimensiunea exploataţiei	Plata anuală suplimentară maximă/exploataţie (€)
1	Sub 500 de capete	1.500
2	Peste 500 de capete	3.000

##### 2. Bovine

Categoria	Dimensiunea exploataţiei	Plata anuală suplimentară maximă/exploataţie (€)
1	Sub 20 de capete	800
2	Peste 20 de capete	2.000

##### 3. Ovine/Caprine

Categoria	Dimensiunea exploataţiei	Plata anuală suplimentară maximă/exploataţie (€)
1	Sub 20 de capete	500
2	Între 21 şi 100 de capete	1.500
3	Peste 100 de capete	3.500

## 4. Apicultură

Categoria	Dimensiunea exploatației	Plata anuală suplimentară maximă/exploatație (€)
1	1—50 de familii	750
2	51—100 de familii	850
3	Peste 101 familii	950

**Plafonul total alocat pentru plățile anuale suplimentare**

Sectoarele pentru care se acordă sprijin	Plafonul alocat anual (€)
Producția vegetală	3.139.000
Producția animalieră	959.000
<b>TOTAL:</b>	<b>4.098.000</b>

**GUVERNUL ROMÂNIEI****HOTĂRÂRE**

**pentru modificarea art. 14 alin. (1)  
din Hotărârea Guvernului nr. 700/2012  
privind organizarea și funcționarea Autorității Naționale  
pentru Protecția Consumatorilor**

În temeiul art. 108 din Constituția României, republicată,

**Guvernul României** adoptă prezenta hotărâre.

**Articol unic.** — Alineatul (1) al articolului 14 din Hotărârea Guvernului nr. 700/2012 privind organizarea și funcționarea Autorității Naționale pentru Protecția Consumatorilor, publicată în Monitorul Oficial al României, Partea I, nr. 491 din 18 iulie 2012, se modifică și va avea următorul cuprins:

„Art. 14. — (1) Autoritatea se reorganizează în conformitate cu prevederile prezentei hotărâri, în termen de 90 de zile de la data intrării în vigoare a acesteia.”

PRIM-MINISTRU

**VICTOR-VIOREL PONTA**

Contrasemnează:

Ministrul economiei, comerțului  
și mediului de afaceri,

**Daniel Chițoiu**

Președintele Autorității Naționale  
pentru Protecția Consumatorilor,

**Bogdan Cristian Nica**

Ministrul muncii, familiei  
și protecției sociale,

**Mariana Câmpeanu**

Viceprim-ministru,  
ministrul finanțelor publice,

**Florin Georgescu**

## GUVERNUL ROMÂNIEI

## HOTĂRÂRE

**pentru modificarea și completarea unor acte normative  
în domeniul muncii, familiei și protecției sociale**

În temeiul art. 108 din Constituția României, republicată,

**Guvernul României** adoptă prezenta hotărâre.

**Art. I.** — Hotărârea Guvernului nr. 11/2009 privind organizarea și funcționarea Ministerului Muncii, Familiei și Protecției Sociale, publicată în Monitorul Oficial al României, Partea I, nr. 41 din 23 ianuarie 2009, cu modificările și completările ulterioare, se modifică și se completează după cum urmează:

**1. La articolul 3 alineatul (1), după punctul 22 se introduce un nou punct, punctul 22<sup>1</sup>, cu următorul cuprins:**

„22<sup>1</sup>. monitorizează și evaluează implementarea Strategiei Guvernului României de incluziune a cetățenilor români aparținând minorității romilor pentru perioada 2012—2020, aprobată prin Hotărârea Guvernului nr. 1.221/2011;”.

**2. La articolul 10, alineatul (2) se modifică și va avea următorul cuprins:**

„(2) Prin ordin al ministrului muncii, familiei și protecției sociale unele atribuții pot fi delegate secretarilor de stat, secretarului general, secretarului general adjunct și, după caz, unor persoane cu funcții de conducere din aparatul ministerului.”

**3. La articolul 13, alineatul (3) se modifică și va avea următorul cuprins:**

„(3) Secretarii de stat coordonează activitățile delegate prin ordin al ministrului muncii, familiei și protecției sociale.”

**4. La articolul 13, după alineatul (3) se introduce un nou alineat, alineatul (4), cu următorul cuprins:**

„(4) Conducătorii instituțiilor din subordine sau aflate sub autoritatea ministerului exercită și alte atribuții delegate prin ordin al ministrului muncii, familiei și protecției sociale.”

**5. La articolul 14, alineatul (2) se modifică și va avea următorul cuprins:**

„(2) Secretarul general și secretarul general adjunct coordonează activitățile delegate prin ordin al ministrului muncii, familiei și protecției sociale, acționând pentru ducerea la îndeplinire a acestora.”

**6. La articolul 19, alineatul (1) se modifică și va avea următorul cuprins:**

„Art. 19. — (1) Numărul maxim de posturi pentru aparatul propriu al Ministerului Muncii, Familiei și Protecției Sociale este de 538 de posturi finanțate de la bugetul de stat, exclusiv demnitarilor și posturile aferente cabinetului ministrului și ministrului delegat.”

**7. La articolul 25, alineatul (2) se abrogă.**

**8. Anexele nr. 1 și 2 se modifică și se înlocuiesc cu anexele nr. 1 și 2, care fac parte integrantă din prezenta hotărâre.**

**Art. II.** — Statutul propriu de organizare și funcționare al Agenției Naționale pentru Plăți și Inspecție Socială, aprobat prin Hotărârea Guvernului nr. 151/2012, publicată în Monitorul Oficial

al României, Partea I, nr. 190 din 23 martie 2012, se modifică și se completează după cum urmează:

**1. După articolul 6 se introduce un nou articol, articolul 6<sup>1</sup>, cu următorul cuprins:**

„Art. 6<sup>1</sup>. — (1) Se suplimentează cu 56 numărul maxim de posturi aprobate, potrivit legii, Agenției, prin preluarea a 56 de posturi de la Inspecția Muncii.

(2) Posturile prevăzute la alin. (1) și, după caz, personalul care ocupă aceste posturi se consideră preluate, respectiv transferate în interesul serviciului, în condițiile legii.”

**2. La articolul 7, alineatul (1) se modifică și va avea următorul cuprins:**

„Art. 7. — (1) Agenția funcționează cu un număr maxim de 1.494 de posturi, finanțate de la bugetul de stat, funcționari publici și personal contractual, din care 87 de posturi pentru aparatul central și 1.407 posturi pentru agențiile teritoriale.”

**Art. III.** — Alineatul (5) al articolului 1 din Regulamentul de organizare și funcționare a Inspecției Muncii, aprobat prin Hotărârea Guvernului nr. 1.377/2009 privind aprobarea Regulamentului de organizare și funcționare a Inspecției Muncii, precum și pentru stabilirea unor măsuri cu caracter organizatoric, publicată în Monitorul Oficial al României, Partea I, nr. 802 din 25 noiembrie 2009, cu modificările și completările ulterioare, se modifică și va avea următorul cuprins:

„(5) Inspecția Muncii funcționează cu un număr de 2.861 de posturi, funcționari publici și personal contractual.”

**Art. IV.** — Statutul Casei Naționale de Pensii Publice, aprobat prin Hotărârea Guvernului nr. 118/2012, publicată în Monitorul Oficial al României, Partea I, nr. 159 din 9 martie 2012, se modifică după cum urmează:

**1. La articolul 8, alineatul (2) va avea următorul cuprins:**

„(2) CNPP funcționează cu un număr maxim de 3.476 de posturi, finanțate din bugetul asigurărilor sociale de stat, dintre care 130 de posturi aferente sistemului de asigurări pentru accidente de muncă și boli profesionale. Pentru aparatul central și casele teritoriale de pensii, numărul maxim de posturi se va stabili prin ordin al președintelui CNPP.”

**2. La anexa nr. 1, sintagma „Nr. maxim de posturi: 3.476 (inclusiv președintele), din care 123 aferente sistemului de asigurări pentru accidente de muncă și boli profesionale” se înlocuiește cu sintagma „Numărul maxim de posturi: 3.476 (inclusiv președintele), din care 130 aferente sistemului de asigurări pentru accidente de muncă și boli profesionale”.**

**Art. V.** — Măsurile de reorganizare stabilite prin prezenta hotărâre se realizează în termen de maximum 45 de zile de la data intrării în vigoare a acesteia, cu respectarea procedurilor și dispozițiilor legale în vigoare.

PRIM-MINISTRU  
**VICTOR-VIOREL PONTA**

Contrasemnează:

Ministrul muncii, familiei și protecției sociale,  
**Mariana Câmpeanu**  
Viceprim-ministru, ministrul finanțelor publice,  
**Florin Georgescu**



Numărul maxim de posturi: 538  
(exclusiv demnitarilor și posturilor aferente cabinetului ministrului și ministrului delegat)

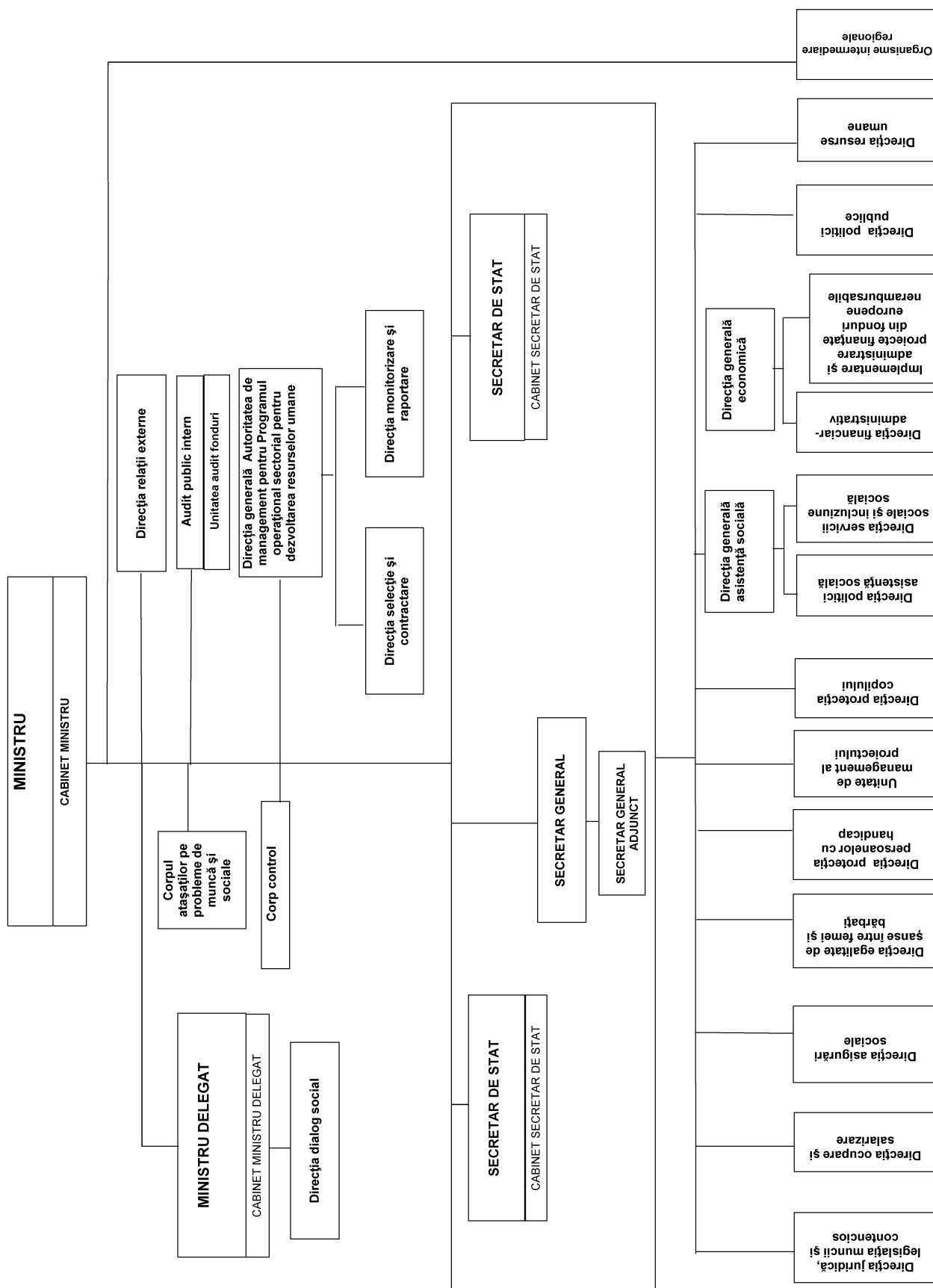

**INSTITUȚII**  
**care funcționează în subordinea, în coordonarea sau sub autoritatea Ministerului Muncii,**  
**Familiei și Protecției Sociale**

**A. În subordine:**

1. Inspecția Muncii (2.861 de posturi)
2. Organisme intermediare regionale pentru Programul operațional sectorial pentru dezvoltarea resurselor umane (382 de posturi):
  - a) Organismul intermediar regional pentru Programul operațional sectorial pentru dezvoltarea resurselor umane — Regiunea Nord-Est;
  - b) Organismul intermediar regional pentru Programul operațional sectorial pentru dezvoltarea resurselor umane — Regiunea Sud-Est;
  - c) Organismul intermediar regional pentru Programul operațional sectorial pentru dezvoltarea resurselor umane — Regiunea Sud—Muntenia;
  - d) Organismul intermediar regional pentru Programul operațional sectorial pentru dezvoltarea resurselor umane — Regiunea Sud-Vest Oltenia;
  - e) Organismul intermediar regional pentru Programul operațional sectorial pentru dezvoltarea resurselor umane — Regiunea Vest;
  - f) Organismul intermediar regional pentru Programul operațional sectorial pentru dezvoltarea resurselor umane — Regiunea Nord-Vest;
  - g) Organismul intermediar regional pentru Programul operațional sectorial pentru dezvoltarea resurselor umane — Regiunea Centru;
  - h) Organismul intermediar regional pentru Programul operațional sectorial pentru dezvoltarea resurselor umane — Regiunea București—Ilfov.
3. Agenția Națională pentru Plăți și Inspecție Socială (1.494 de posturi)

**B. În coordonare:**

1. Institutul Național de Cercetare Științifică în Domeniul Muncii și Protecției Sociale — I.N.C.S.M.P.S. București
2. Institutul Național de Cercetare-Dezvoltare pentru Protecția Muncii — I.N.C.D.P.M. „Alexandru Darabont” București

**C. Sub autoritate:**

1. Casa Națională de Pensii Publice
2. Agenția Națională pentru Ocuparea Forței de Muncă

## ACTE ALE ORGANELOR DE SPECIALITATE ALE ADMINISTRAȚIEI PUBLICE CENTRALE

MINISTERUL FINANTELOR PUBLICE  
AGENȚIA NAȚIONALĂ DE ADMINISTRARE FISCALĂ

### ORDIN

#### privind stabilirea unor competențe de exercitare a inspecției fiscale pentru Direcția verificări fiscale

Având în vedere prevederile art. 95 și 96 din Ordonanța Guvernului nr. 92/2003 privind Codul de procedură fiscală, republicată, cu modificările și completările ulterioare,

în temeiul art. 12 alin. (3) din Hotărârea Guvernului nr. 109/2009 privind organizarea și funcționarea Agenției Naționale de Administrare Fiscală, cu modificările și completările ulterioare, și al art. 99 din Ordonanța Guvernului nr. 92/2003, republicată, cu modificările și completările ulterioare,

**președintele Agenției Naționale de Administrare Fiscală** emite următorul ordin:

Art. 1. — Direcția verificări fiscale este una dintre structurile din cadrul aparatului propriu al Agenției Naționale de Administrare Fiscală competente în exercitarea inspecției fiscale parțiale privind obligația de stabilire, reținere și plată a impozitului pe venit, așa cum este acesta prevăzut de lege, asupra tuturor persoanelor, indiferent de forma lor de organizare, pe întregul teritoriu al țării, conform prevederilor

titlului VII din Ordonanța Guvernului nr. 92/2003 privind Codul de procedură fiscală, republicată, cu modificările și completările ulterioare.

Art. 2. — Direcția verificări fiscale va lua măsuri pentru ducerea la îndeplinire a prevederilor prezentului ordin.

Art. 3. — Prezentul ordin va fi publicat în Monitorul Oficial al României, Partea I.

Președintele Agenției Naționale de Administrare Fiscală,  
**Șerban Pop**

București, 10 septembrie 2012.  
Nr. 1.352.

MINISTERUL EDUCAȚIEI, CERCETĂRII, TINERETULUI ȘI SPORTULUI

**ORDIN****privind organizarea și desfășurarea evaluării naționale pentru absolvenții clasei a VIII-a în anul școlar 2012—2013**

În baza prevederilor art. 94 alin. (2) lit. e) din Legea educației naționale nr. 1/2011, cu modificările și completările ulterioare, precum și ale Ordinului ministrului educației, cercetării, tineretului și sportului nr. 3.753/2011 privind aprobarea unor măsuri tranzitorii în sistemul național de învățământ, cu modificările ulterioare,

în temeiul prevederilor art. 22 alin. (6) din Hotărârea Guvernului nr. 536/2011 privind organizarea și funcționarea Ministerului Educației, Cercetării, Tineretului și Sportului, cu modificările și completările ulterioare,

**ministrul educației, cercetării, tineretului și sportului** emite prezentul ordin.

Art. 1. — Se aprobă Calendarul de desfășurare a evaluării naționale pentru absolvenții clasei a VIII-a în anul școlar 2012—2013, prevăzut în anexa care face parte integrantă din prezentul ordin.

Art. 2. — (1) Evaluarea națională pentru absolvenții clasei a VIII-a se desfășoară în anul școlar 2012—2013 în conformitate cu Metodologia de organizare și desfășurare a evaluării naționale pentru elevii clasei a VIII-a în anul școlar 2010—2011, prevăzută în anexa nr. 2 la Ordinul ministrului educației, cercetării, tineretului și sportului nr. 4.801/2010 privind organizarea și desfășurarea evaluării naționale pentru elevii clasei a VIII-a în anul școlar 2010—2011.

(2) Comisia Națională de Organizare a Evaluării Naționale poate elabora instrucțiuni/proceduri, în vederea bunei organizări și desfășurări a evaluării naționale.

(3) Comisiile județene/a municipiului București de organizare a evaluării naționale vor asigura dotarea cu camere de

supraveghere video funcționale a sălilor de clasă din unitățile de învățământ în care se desfășoară probele pentru evaluarea națională, a sălilor în care se descarcă și se multiplică subiectele, precum și a sălilor în care se preiau și se depozitează lucrările scrise.

Art. 3. — Programele pentru disciplinele la care se susține evaluarea națională, valabile în sesiunile anului 2013, sunt cele aprobate prin Ordinul ministrului educației, cercetării, tineretului și sportului nr. 4.801/2010.

Art. 4. — Direcția generală educație și învățare pe tot parcursul vieții, Direcția generală învățământ în limbile minorităților, relația cu Parlamentul și partenerii sociali, Centrul Național de Evaluare și Examinare, inspectoratele școlare județene/al municipiului București și unitățile de învățământ duc la îndeplinire prevederile prezentului ordin.

Art. 5. — Prezentul ordin se publică în Monitorul Oficial al României, Partea I.

Ministrul educației, cercetării, tineretului și sportului,  
**Ecaterina Andronescu**

București, 31 august 2012.  
Nr. 5.606.

ANEXĂ

**C A L E N D A R U L****de desfășurare a evaluării naționale pentru absolvenții clasei a VIII-a în anul școlar 2012—2013**

14 iunie 2013	Încheierea cursurilor pentru clasa a VIII-a
17—19 iunie 2013	Înscrierea la evaluarea națională
25 iunie 2013	Limba și literatura română — probă scrisă
26 iunie 2013	Limba și literatura maternă — probă scrisă
27 iunie 2013	Matematică — probă scrisă
29 iunie 2013	Afișarea rezultatelor (până la ora 16,00)
29 iunie 2013	Depunerea contestațiilor (orele 16,00—20,00)
30 iunie—2 iulie 2013	Rezolvarea contestațiilor
3 iulie 2013	Afișarea rezultatelor finale după contestații

MINISTERUL EDUCAȚIEI, CERCETĂRII, TINERETULUI ȘI SPORTULUI

**ORDIN****privind organizarea și desfășurarea admiterii în învățământul liceal de stat  
pentru anul școlar 2013—2014**

În baza prevederilor art. 94 alin. (2) lit. e) din Legea educației naționale nr. 1/2011, cu modificările și completările ulterioare, precum și ale Ordinului ministrului educației, cercetării, tineretului și sportului nr. 3.753/2011 privind aprobarea unor măsuri tranzitorii în sistemul național de învățământ, cu modificările ulterioare,

în temeiul prevederilor art. 22 alin. (6) din Hotărârea Guvernului nr. 536/2011 privind organizarea și funcționarea Ministerului Educației, Cercetării, Tineretului și Sportului, cu modificările și completările ulterioare,

**ministrul educației, cercetării, tineretului și sportului** emite prezentul ordin.

Art. 1. — Se aprobă Calendarul admiterii în învățământul liceal de stat pentru anul școlar 2013—2014, prevăzut în anexa care face parte integrantă din prezentul ordin.

Art. 2. — (1) Admiterea absolvenților clasei a VIII-a în învățământul liceal de stat pentru anul școlar 2013—2014 se desfășoară în conformitate cu Metodologia de organizare și desfășurare a admiterii în învățământul liceal de stat pentru anul școlar 2011—2012, prevăzută în anexa nr. I la Ordinul ministrului educației, cercetării, tineretului și sportului nr. 4.802/2010 privind organizarea și desfășurarea admiterii în învățământul liceal de stat pentru anul școlar 2011—2012.

(2) Metodologia prevăzută la alin. (1) se va aplica în mod corespunzător, cu respectarea Calendarului admiterii în învățământul liceal de stat pentru anul școlar 2013—2014.

(3) Comisia Națională de Admitere poate elabora instrucțiuni/proceduri, în vederea bunei organizări și desfășurări a admiterii în învățământul liceal de stat pentru anul școlar 2013—2014.

Art. 3. — (1) Probele de aptitudini organizate pentru admiterea în anul școlar 2013—2014 în liceele vocaționale se desfășoară în conformitate cu Metodologia de organizare și desfășurare și structura probelor de aptitudini pentru admiterea în anul școlar 2011—2012 în liceele vocaționale, prevăzută în anexa nr. III la Ordinul ministrului educației, cercetării, tineretului și sportului nr. 4.802/2010.

(2) Probele de aptitudini organizate pentru admiterea în anul școlar 2013—2014 în clasele de la profilul pedagogic, specializarea educator-puericultor, sunt cele stabilite pentru specializarea învățători-educatoare în Metodologia de organizare și desfășurare și structura probelor de aptitudini pentru admiterea în anul școlar 2011—2012 în liceele vocaționale, prevăzută în anexa nr. III la Ordinul ministrului educației, cercetării, tineretului și sportului nr. 4.802/2010.

(3) Probele de aptitudini organizate pentru admiterea în anul școlar 2013—2014 în clasele de la profilul pedagogic, specializările mediator școlar și instructor de educație extrașcolară, sunt cele stabilite pentru profilul pedagogic, specializările bibliotecar-documentarist, instructor animator, instructor pentru activități extrașcolare, pedagog școlar, în Metodologia de organizare și desfășurare și structura probelor de aptitudini pentru admiterea în anul școlar 2011—2012 în liceele vocaționale, prevăzută în anexa nr. III la Ordinul ministrului educației, cercetării, tineretului și sportului nr. 4.802/2010.

Art. 4. — Proba de verificare a cunoștințelor de limbă modernă pentru admiterea în anul școlar 2013—2014 în clasele a IX-a cu program bilingv de predare a unei limbi moderne de circulație internațională se organizează în conformitate cu Metodologia de organizare și desfășurare și structura probei de verificare a cunoștințelor de limbă modernă pentru admiterea în anul școlar 2011—2012 în clasele a IX-a cu program bilingv de predare a unei limbi moderne de circulație internațională, prevăzută în anexa nr. IV la Ordinul ministrului educației, cercetării, tineretului și sportului nr. 4.802/2010.

Art. 5. — Direcția generală educație și învățare pe tot parcursul vieții, Direcția generală învățământ în limbile minorităților, relația cu Parlamentul și partenerii sociali, Direcția generală management, resurse umane și rețea școlară, Direcția generală economic, finanțe, resurse umane, Direcția modernizarea patrimoniului, informatizare și investiții, inspectoratele școlare județene/al municipiului București și unitățile de învățământ duc la îndeplinire prevederile prezentului ordin.

Art. 6. — Prezentul ordin se publică în Monitorul Oficial al României, Partea I.

Ministrul educației, cercetării, tineretului și sportului,  
**Ecaterina Andronescu**

**CALENDARUL ADMITERII**  
**în învățământul liceal de stat pentru anul școlar 2013—2014**

Data-limită/Perioada	Evenimentul
<b>Pregătirea admiterii</b>	
31 ianuarie 2013	Elaborarea planului de măsuri județean/al municipiului București pentru pregătirea și organizarea admiterii
1 martie 2013	Anunțarea de către inspectoratele școlare a metodologiei de organizare a probei de verificare a cunoștințelor de limbă maternă Transmiterea de către Comisia Națională de Admitere a modelului fișei de înscriere în clasa a IX-a și a anexei acesteia, pentru elevii care doresc să participe la probele de aptitudini sau la probele de verificare a cunoștințelor de limbă modernă sau maternă
1 mai 2013	Afișarea ofertei de școlarizare/ofertei de formare profesională, concretizată în profiluri, domenii și calificări profesionale, pentru învățământul liceal, filiera tehnologică Stabilirea codurilor pentru fiecare unitate de învățământ liceal sau profesional pe filiere, profiluri, specializări/domenii de pregătire, limbă de predare Crearea bazei de date la nivelul fiecărei unități de învățământ gimnazial și la nivel județean, cuprinzând datele personale ale elevilor de clasa a VIII-a Tipărirea broșurii care cuprinde informațiile despre admitere
7 mai 2013	Transmiterea la unitățile de învățământ gimnazial a broșurilor cuprinzând informațiile legate de admitere Transmiterea de către inspectorate la școlile gimnaziale a listei centrelor de înscriere, precum și a școlilor arondate fiecărui centru Afișarea în unitățile de învățământ gimnazial a graficului ședințelor de completare a opțiunilor de către absolvenții clasei a VIII-a și părinții acestora
17 mai 2013	Transmiterea la Ministerul Educației, Cercetării, Tineretului și Sportului a broșurilor de admitere ale fiecărui județ, în versiune electronică și tipărită
13—31 mai 2013	Ședințe de instruire cu părinții și elevii pentru prezentarea procedurilor de admitere și a planului de școlarizare
19 iunie 2013	Transmiterea de către fiecare unitate de învățământ gimnazial către comisia de admitere județeană/a municipiului București a bazei de date cuprinzând mediile generale de absolvire ale absolvenților clasei a VIII-a, precum și a listei elevilor corigenți, repetenți, cu situația neîncheiată sau exmatriculați
21 iunie 2013	Transmiterea de către comisiile de admitere județene/a municipiului București către Comisia Națională de Admitere a bazei de date cuprinzând mediile generale de absolvire ale absolvenților clasei a VIII-a
4 iulie 2013	Transmiterea de către Comisia Națională de Admitere către comisiile județene a bazei de date cu mediile de admitere și a ierarhiei județene
5 iulie 2013	Afișarea în fiecare unitate de învățământ gimnazial a listei candidaților, în ordinea descrescătoare a mediilor de admitere Completerea de către secretariatele școlilor a fișelor de înscriere cu numele/codul unității de învățământ gimnazial, cu datele personale ale absolvenților claselor a VIII-a, cu mediile generale de absolvire, cu notele și mediile obținute la evaluarea națională din clasa a VIII-a, cu mediile de admitere Anunțarea ierarhiei la nivel județean/al municipiului București a absolvenților claselor a VIII-a
8 iulie 2013	Eliberarea fișelor de înscriere pentru candidații care solicită să participe la admitere în alt județ
<b>Probele de aptitudini</b>	
23 mai 2013	Eliberarea anexelor fișelor de înscriere pentru elevii sau absolvenții care doresc să participe la probe de aptitudini
27—29 mai 2013	Înscrierea pentru probele de aptitudini
30 mai—1 iunie 2013	Desfășurarea probelor de aptitudini
3 iunie 2013	Afișarea rezultatelor la probele de aptitudini Depunerea contestațiilor la probele de aptitudini, acolo unde metodologia permite acest lucru
4 iunie 2013	Afișarea rezultatelor finale, în urma contestațiilor la probele de aptitudini Transmiterea, în format electronic și în scris, către comisia de admitere județeană/a municipiului București a listei candidaților declarați admiși la probele de aptitudini

Data-limită/Perioada	Evenimentul
21 iunie 2013	Transmiterea de către comisiile de admitere județene/a municipiului București către unitățile de învățământ liceal care au organizat probe de aptitudini a listei elevilor corigenți, repetenți, cu situația neîncheiată sau exmatriculați Actualizarea, de către comisiile din unitățile de învățământ liceal vocațional, a listelor candidaților declarați admiși la probele de aptitudini, prin eliminarea candidaților corigenți, repetenți, amânați sau exmatriculați
4 iulie 2013	Transmiterea de către comisiile de admitere județene/a municipiului București către unitățile de învățământ liceal care au organizat probe de aptitudini a bazei de date județene cuprinzând mediile de admitere
5 iulie 2013	Validarea de către comisia de admitere județeană/a municipiului București a listei candidaților admiși la liceele/clasele la care s-au susținut probe de aptitudini și afișarea listei în unitatea de învățământ liceal respectivă
8 iulie 2013	Ridicarea de la liceele vocaționale a fișelor de înscriere, de către candidații care nu au fost admiși la clasele pentru care au susținut probe de aptitudini Transmiterea, în format electronic, către Centrul Național de Admitere a listei candidaților declarați admiși, în fiecare județ, la clasele la care s-au susținut probe de aptitudini
<b>Probele de verificare a cunoștințelor de limbă modernă sau maternă</b>	
23 mai 2013	Eliberarea anexelor fișelor de înscriere pentru elevii sau absolvenții care doresc să participe la probe de verificare a cunoștințelor de limbă modernă ori maternă
27—29 mai 2013	Înscrierea candidaților pentru probele de verificare a cunoștințelor de limbă modernă sau maternă
30 mai—1 iunie 2013	Desfășurarea probelor de verificare a cunoștințelor de limbă modernă sau maternă
3 iunie 2013	Afișarea rezultatelor la probele de verificare a cunoștințelor de limbă modernă sau maternă Depunerea contestațiilor la probele de verificare a cunoștințelor de limbă modernă sau maternă, acolo unde metodologia permite acest lucru
4 iunie 2013	Afișarea rezultatelor finale, după contestații, la probele de verificare a cunoștințelor de limbă modernă sau maternă Transmiterea către comisia de admitere județeană/a municipiului București a listelor cu rezultatele finale la probele de verificare a cunoștințelor de limbă modernă sau maternă
5—6 iunie 2013	Ridicarea anexelor fișelor de înscriere de la unitățile la care candidații au susținut probele de verificare a cunoștințelor de limbă modernă sau maternă
10 iunie 2013	Depunerea de către candidații care au participat la probele de verificare a cunoștințelor de limbă modernă sau maternă a anexelor fișelor de înscriere la unitățile de învățământ gimnazial absolvite
12 iunie 2013	Transmiterea de către comisiile de admitere județene/a municipiului București, în format electronic, către Centrul Național de Admitere a listei candidaților care au promovat probele de verificare a cunoștințelor de limbă modernă sau maternă și a rezultatelor acestora la probe
<b>Admiterea candidaților pe locurile speciale pentru romi și a candidaților pentru învățământul special</b>	
15 mai 2013	Afișarea locurilor speciale pentru candidații romi
21 iunie 2013	Data-limită pentru primirea cererilor de înscriere a candidaților pe locurile speciale pentru romi
8—10 iulie 2013	Repartizarea candidaților pe locurile speciale pentru romi
11—13 iulie 2013	Înscrierea și repartizarea candidaților pentru învățământul special
<b>Prima etapă de admitere în învățământul liceal de stat pentru candidații din seria curentă, precum și pentru cei din seriile anterioare care nu împlinesc 18 ani până la data începerii cursurilor anului școlar 2013—2014</b>	
5—9 iulie 2013	Completarea opțiunilor în fișele de înscriere de către absolvenții clasei a VIII-a și de către părinții acestora, asistați de diriginții claselor a VIII-a Completarea fișelor de înscriere de către absolvenții clasei a VIII-a proveniți din alte județe, la centrul special desemnat din județul pentru care solicită înscrierea
5—9 iulie 2013	Introducerea în baza de date computerizată a datelor din fișele de înscriere
6—10 iulie 2013	Verificarea de către părinți și candidați a fișelor editate de calculator, corectarea greșelilor în baza de date computerizată și listarea fișelor corectate din calculator
11 iulie 2013	Termenul-limită pentru transmiterea bazei de date de la centrele de înscriere la centrul județean de admitere/al municipiului București, precum și a listei absolvenților care nu participă la repartizarea computerizată Predarea de către comisia din centrul de înscriere a fișelor de opțiuni originale la centrul de admitere județean/al municipiului București

Data-limită/Perioada	Evenimentul
12 iulie 2013	Transmiterea bazei de date de la centrele de admitere județene/al municipiului București la Centrul Național de Admitere
13—14 iulie 2013	Verificarea și corectarea bazelor de date de către Comisia Națională de Admitere și comisiile de admitere județene/a municipiului București, transmiterea modificărilor la comisia națională
15 iulie 2013	Corectarea erorilor și confirmarea încheierii modificărilor
16 iulie 2013	Repartizarea computerizată în învățământul liceal de stat a absolvenților clasei a VIII-a care nu împlinesc 18 ani până la data începerii cursurilor anului școlar 2013—2014
17 iulie 2013	Afișarea în unitățile de învățământ gimnazial a listelor cu absolvenții repartizați proveniți din școlile respective și a listei cu locurile neocupate în unitățile din învățământul liceal de stat din județ/municipiul București
17 iulie 2013	Afișarea de către fiecare unitate de învățământ liceal a listei candidaților repartizați în acea unitate
17 iulie—26 iulie 2013	Depunerea dosarelor de înscriere la școlile la care candidații au fost repartizați
<b>A doua etapă de admitere în învățământul liceal de stat, pentru candidații din seria curentă, precum și pentru cei din seriile anterioare care nu împlinesc 18 ani până la data începerii cursurilor anului școlar 2013—2014</b>	
17 iulie 2013	Înscrierea candidaților la liceele care organizează probe de aptitudini ori probe de verificare a cunoștințelor de limbă modernă sau maternă
18—19 iulie 2013	Susținerea probelor de aptitudini sau a probelor de verificare a cunoștințelor de limbă modernă ori de limbă maternă
20 iulie 2013	Afișarea rezultatelor la probele de aptitudini și la probele de verificare a cunoștințelor de limbă modernă sau maternă și rezolvarea eventualelor contestații
17—22 iulie 2013	Completarea fișei de opțiuni de către candidații care nu au participat la prima repartizare, completarea unei noi fișe de opțiuni de către cei rămași nerepartizați după prima etapă a admiterii
22 iulie 2013	Completarea fișei de opțiuni de către candidații care au fost respinși la liceele/clasele care organizează probe de aptitudini Completarea fișei de opțiuni de către candidații care au susținut probe de verificare a cunoștințelor de limbă modernă sau de limbă maternă
17—23 iulie 2013	Introducerea datelor în calculator, verificarea fișelor listate și corectarea eventualelor erori
24 iulie 2013	Transmiterea noilor baze de date la centrul de admitere județean/al municipiului București și la Centrul Național de Admitere
25 iulie 2013	Repartizarea computerizată a candidaților din a doua etapă a admiterii
25 iulie 2013	Afișarea în unitățile de învățământ gimnazial/în centrul special de înscriere a listelor cu absolvenții proveniți din școlile respective/din alte județe, repartizați în a doua etapă, și a listei cu locurile neocupate în unitățile din învățământul liceal de stat Afișarea de către fiecare unitate din învățământul liceal de stat a listei candidaților repartizați în acea unitate în a doua etapă
25—26 iulie 2013	Depunerea dosarelor de înscriere la școlile la care candidații au fost repartizați
26 iulie 2013	Transmiterea de către unitățile din învățământul liceal de stat a situației locurilor rămase libere în urma neînscrierii candidaților admiși în cele două etape ale admiterii
29 iulie—1 august 2013	Rezolvarea de către comisia județeană de admitere a situațiilor speciale ivite după cele două etape de repartizare computerizată, a repartizării candidaților care nu și-au depus dosarele de înscriere în termen și a candidaților care nu au participat la primele două repartizări computerizate
<b>A treia etapă de admitere în învățământul liceal de stat, pentru candidații din seria curentă, precum și pentru cei din seriile anterioare care nu împlinesc 18 ani până la data începerii cursurilor anului școlar 2013—2014</b>	
1 august 2013	Afișarea locului de desfășurare și a graficului probelor de aptitudini sau de verificare a cunoștințelor de limbă modernă ori maternă
2 septembrie 2013	Înscrierea candidaților la liceele care organizează probe de aptitudini sau probe de verificare a cunoștințelor de limbă modernă ori maternă

Data-limită/Perioada	Evenimentul
3—4 septembrie 2013	Desfășurarea probelor de aptitudini sau de verificare a cunoștințelor de limbă modernă ori maternă
5—6 septembrie 2013	Repartizarea absolvenților clasei a VIII-a care nu au participat la nicio repartizare ori nu au fost repartizați în etapele anterioare, care nu s-au înscris în perioada prevăzută de metodologie sau care și-au încheiat situația școlară ulterior etapelor anterioare
9 septembrie 2013	Transmiterea către Centrul Național de Admitere a rezultatelor repartizării
<b>Admiterea candidaților pentru învățământul seral și pentru cel cu frecvență redusă</b>	
1 mai 2013	Anunțarea centrului special de înscriere pentru candidații din seriile anterioare, care împlinesc 18 ani până la data începerii cursurilor anului școlar 2013—2014
15 iulie 2013	Anunțarea calendarului admiterii la învățământ seral sau cu frecvență redusă pentru candidații din seriile anterioare care împlinesc vârsta de 18 ani până la data începerii cursurilor anului școlar 2013—2014
23—24 iulie 2013	Înscrierea la învățământul seral sau cu frecvență redusă a candidaților din seriile anterioare care împlinesc vârsta de 18 ani până la data începerii cursurilor anului școlar 2013—2014
24—26 iulie 2013	Repartizarea candidaților din seriile anterioare care au împlinit vârsta de 18 ani până la data începerii cursurilor anului școlar 2013—2014, pe locurile de la învățământul seral și cu frecvență redusă

---



---

EDITOR: GUVERNUL ROMÂNIEI

---



„Monitorul Oficial” R.A., Str. Parcului nr. 65, sectorul 1, București; C.I.F. RO427282,  
 IBAN: RO55RNCB0082006711100001 Banca Comercială Română — S.A. — Sucursala „Unirea” București  
 și IBAN: RO12TREZ7005069XXX000531 Direcția de Trezorerie și Contabilitate Publică a Municipiului București  
 (alocat numai persoanelor juridice bugetare)  
 Tel. 021.318.51.29/150, fax 021.318.51.15, e-mail: marketing@ramo.ro, internet: www.monitoruloficial.ro  
 Adresa pentru publicitate: Centrul pentru relații cu publicul, București, șos. Panduri nr. 1,  
 bloc P33, parter, sectorul 5, tel. 021.401.00.70, fax 021.401.00.71 și 021.401.00.72  
 Tiparul: „Monitorul Oficial” R.A.

